Internet municipal : service public

Articles | eAdministration | eBusiness | Gouvernance de l'internet | Services | Territoires | neutralité | neutralité du net | politique | réseaux | villes2.0

Par Xavier de la Porte le 10/06/14 | 1 commentaire | 116 lectures | Impression

Je vais aborder une question très ennuyeuse – parce que ça concerne les réseaux, les services publics et l'aménagement du territoire (trois champs moyennement glamours) – mais une question extrêmement importante – parce que souvent on se demande comment faire d'internet une question politique, ou, réciproquement, ou comment faire de la politique avec internet, et qu'il y a peut-être là un élément de réponse. Et je vais formuler ma proposition de manière un peu abrupte : voilà, je crois qu'il faut municipaliser le réseau internet.

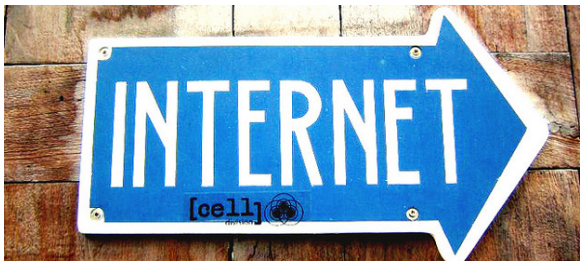

Image : Netwall, par Seb Joguet, via Flickr.

Je vous explique. Il y a quelques jours, Susan Crawford (@scrawford), professeure en droit des Télécoms, ancienne conseillère d'Obama pour la politique de l'innovation des sciences et des technologies, écrit dans le *New York Times* un éditorial passionnant. Elle y explique qu'il y a un moyen de lutter à long terme contre les atteintes portées à la neutralité du Net, autrement dit d'empêcher que l'internet auquel on a accès diffère selon l'abonnement qu'on peut se payer (tout très vite pour ceux qui ont de l'argent, seulement des parties de l'internet et lentement pour ceux qui n'en ont pas), que notre accès à internet diffère selon notre fournisseur d'accès (selon les accords passés avec tel fournisseur de contenus, par exemple, si mon FAI est Orange, j'accède très bien à Dailymotion, propriété d'Orange, mais beaucoup moins bien à Youtube, concurrent de Dailymotion), Susan Crawford explique que pour lutter contre cet internet inégalitaire, il y a un moyen tout simple : la municipalisation de l'accès à internet. Autrement dit, faire en sorte que ce soit les municipalités qui fournissent l'accès à internet, et non plus des opérateurs privés. Et Susan Crawford de prendre l'exemple de la ville où elle vit, Santa Monica en Californie. L'installation d'un réseau municipal est un projet au long cours. Elle s'est faite en profitant dès que des travaux nécessitaient d'ouvrir des tranchées dans les rues. A chaque fois, la municipalité en profitait pour poser des câbles, aujourd'hui, il existe un véritable réseau municipal, the City Net.

Outre la possibilité politique de garantir la neutralité du net, les avantages sont nombreux : la ville a fait des économies en utilisant son propre réseau, mais a gagné de l'argent en louant son réseau de fibres à d'autres fournisseurs. Par ailleurs, elle offre des abonnements qui sont un tiers moins cher que ceux des opérateurs privés, à qualité égale, ce qui attire les entreprises. Susan Crawford constate qu'il existe à peu près 400 réseaux de cette sorte aux Etats-Unis et que pour qu'il en ait plus, il faut deux choses : changer des lois favorables aux opérateurs privés et donc, conséquemment, un peu de volonté politique.

En France, et sauf erreur de ma part, il existe quelques réseaux municipaux (dans tel village enclavé du Gard, le réseau Pau Broadband Country dans la communauté d'agglomération de Pau-Pyrénées dont j'avais déjà parlé ici, et quelques autres…), mais ils sont rares. On pourrait imaginer une municipalisation généralisée.

Vous me direz "Mais c'est impossible. Comment retirer ce marché à des entreprises privées, etc. ?" Eh bien, c'est une décision politique et il y a des antécédents. Regardez la municipalisation des Eaux de Paris. Quand Bertrand Delanoé est arrivé au pouvoir à Paris, c'était une filiale de Suez qui distribuait l'eau sur la rive gauche et une filiale de Veolia sur la rive droite. Par une décision politique, et grâce à la détermination de l'adjointe chargée de l'eau, Anne Le Strat, il a été mis fin à ces contrats de distribution que pas grand-chose ne justifiait. Une régie municipale a été créée. Il faudra voir si à terme, cette régie remplit ces buts, dont l'un, pas des moindres, vise à enrayer la hausse des prix. Mais voilà, déjà, il a été prouvé qu'il était possible de recréer un vrai service public de l'eau.

Pourquoi ne serait-il pas possible de faire la même chose avec internet ?

Je suis bien conscient que dans le détail, c'est compliqué (et que ça pose des questions d'échelle notamment), je suis bien conscient que ça ne va pas dans le sens de l'Histoire. Mais vous imaginez un service public de l'internet ? Un internet municipal qui garantirait des abonnements à bas prix – voire gratuits dans les quartiers défavorisés -, qui rapporterait de l'argent aux municipalités, qui respecterait la neutralité du net (tout abonnement donnerait accès au même internet, à la même vitesse), qui s'engagerait à protéger les données personnelles des internautes ? Ca aurait de la gueule, non ? C'est de l'aménagement de territoire, c'est de la gestion de réseaux, c'est pas très sexy, mais c'est de la politique, de la vraie politique.

Xavier de la Porte

Retrouvez chaque jour de la semaine la chronique de Xavier de la Porte (@xporte) dans les Matins de France Culture dans la rubrique Ce qui nous arrive sur la toile à 8h45.

L'émission du 7 juin 2014 de Place de la Toile (#pdlt) était consacrée au football et aux jeux vidéo, en compagnie de François Bigot, game manager d'une équipe de football en ligne, l'écrivain Daniel Foucard et le géographe et spécialiste de la ville numérique, Philippe Gargov, qui tient le blog Foot totalitaire.

Derniers articles Toutes les actus »»

10.06.14 Internet municipal : service public [+]
05.06.14 Comment apprenons-nous ? [+]
04.06.14 La démesure est-elle le seul moyen pour changer d'outil de mesure ? [+]
02.06.14 Ce que les jeux vidéo nous apprennent de l'économie [+]
28.05.14 Next Door : le Facebook du voisinage [+]
27.05.14 Smart : qu'est-ce que nos internets ont en commun ? [+]
26.05.14 Quelle intelligence pour les "frontières intelligentes" ? [+]
23.05.14 Cultures numériques : la ville connectée [+]
21.05.14 L'avenir de la nourriture : que mangerons-nous demain ? [+]
20.05.14 Big Data : vers l'ingénierie sociale ? [+]
19.05.14 Binge watching : l'ivresse des écrans [+]
14.05.14 Des fourmis, des robots et des hommes [+]
13.05.14 Le problème de la gauche avec l'internet [+]

Derniers éditos Tous les éditos »»

23.04.14 Enseigner le code à l'école ? Vraiment ? [+]
04.02.14 Ce que l'internet n'a pas réussi (1/4) : des rêves des pionniers à un monde post-Snowden [+]
26.09.13 De l'internet des objets au web des objets [+]
10.09.13 En quoi l'internet est-il un progrès ? [+]
20.06.13 Pour une autre innovation [+]

Derniers commentaires

Le 6/6/2014 à 10:58 de **plines** sur Ce que les jeux vidéo nous apprennent de l'économie
Le 4/6/2014 à 18:22 de **Nelson** sur Ce que les jeux vidéo nous apprennent de l'économie
Le 4/6/2014 à 17:40 de **gv** sur La démesure est-elle le seul moyen pour changer d'outil de mesure ?
Le 4/6/2014 à 2:34 de **Dominique** sur Ce que les jeux vidéo nous apprennent de l'économie
Le 3/6/2014 à 9:43 de **Clement** sur Ce que les jeux vidéo nous apprennent de l'économie
Le 3/6/2014 à 7:41 de **Fafnir** sur Ce que les jeux vidéo nous apprennent de l'économie

Les articles les plus lus

Qu'est-ce que le web 2.0 ? (153,017 lectures)
Chercher quelqu'un (103,990 lectures)
Le design de la visibilité : un essai de typologie du web 2.0 (86,317 lectures)
Nicolas Carr : "Est-ce que Google nous rend idiot ?" (76,164 lectures)
Lettre ouverte à ceux qui n'ont rien à cacher (63,642 lectures)
La vie privée, un problème de vieux cons ? (60,868 lectures)
Les sciences sociales et le web 2.0 : YouTube est-il un réseau social ? (4/7) (57,640 lectures)
Justin TV : la web réalité (55,583 lectures)

Les articles les mieux notés

Vous parlez de nous

Revues de web

A lire ailleurs (http://alireailleurs.tumblr.com/) [+]
Pourquoi ne savons-nous pas résoudre les grands problèmes ? « InternetActu.net (http://www.internetactu.net/2012/11/13/pourquoi-ne-savons-nous-pas-resoudre-les-grands-problemes/) [+]
Vers une stagnation de l'innovation « InternetActu.net (http://www.internetactu.net/2013/01/09/vers-une-stagnation-de-linnovation/) [+]
Avons-nous un parti pris contre la créativité ? (http://www.internetactu.net/2011/09/29/avons-nous-un-parti-pris-contre-la-creativite/?utm_source=feedburner&utm_medium=feed&utm_campaign=Feed:%20internetactu/bcmJ%20(InternetActu.net)&utm_content=Google%20Feedfetcher) [+]
A quoi sert l'innovation ? « InternetActu.net (http://www.internetactu.net/2014/01/07/a-quoi-sert-linnovation/) [+]
Y'a-t-il encore des innovations pour le plaisir ? - NYTimes.com (http://bits.blogs.nytimes.com/2012/03/04/disruptions-no-more-innovation-for-the-fun-of-it) [+]

PLACE DE LA TOILE par Xavier de la Porte le samedi de 18h10 à 19h
Football et jeux vidéo
Au sommaire de cette émission préparée par Colas Zibaut : - plongé dans son ordinateur, « Comment tuer les rats ? » ... détail ›
(ré)écouter | la sélection | vidéos
france culture

Permalien | Réagir | Rétrolien | Impression

Sur ces mêmes sujets

- Voyage dans l'innovation sociale espagnole (2/3) : stimuler et accompagner l'esprit d'initiative (2)
- Surveiller les algorithmes… (20)
- Pourquoi devons-nous arrêter la SOPA et la PIPA ? (18)
- Nos frontières politiques éclairées par nos échanges (4)
- Net mundial : comment l'internet doit-il être gouverné ? (0)
- La "Pouzin society" : Faut-il revenir au départ pour sauver l'internet ? (4)
- Yochaï Benkler : Dépasser l'analyse de la topologie des réseaux (9)
- Voyage dans l'innovation sociale scandinave (3/3) : De la micro-expérimentation à la macro-transformation (4)
- Voyage dans l'innovation sociale espagnole (3/3) : De l'innovation sociale à la transformation des politiques publiques (1)
- Voyage dans l'innovation sociale espagnole (1/3) : Des modèles économiques à la question économique (3)

«« Article précédent

RÉTROLIENS

1. Internet municipal : service public « Int...

Fil RSS des commentaires de ce billet

LAISSER UN COMMENTAIRE

Name (required)

E-mail (requis, non mis en ligne)

URI

Postez votre commentaire

CAPTCHA Code *

Me prévenir des commentaires suivants par e-mail

Subscribe without commenting

E-Mail:

Subscribe

A voir ailleurs

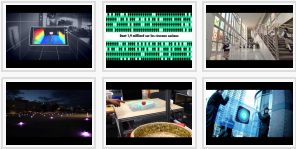

LETTRE D'INFORMATION

Vous pouvez vous abonner librement à Internet Actu et recevoir par courrier électronique, une fois par semaine, l'intégralité du contenu publié sur le blog au cours de la semaine.
Version HTML ◉ Version textuelle ○
votre e-mail

TAGS

bodyware singularité enmi12 réalité mixte famille vidéo pdf europe armée smart city genre transport Silicon Valley adn Eclairage pour le 21e siècle longue traîne animaux Cloud computing non-usage reconnaissance vocale swarming robolift quantique Apple Digital Society Forum fing picnic09 senior longue vie upfing vrm innorobo flux biologie synthétique hétéronyme progrès couple pdfeu nudge neutralité EPN nourriture ar liftfr09 histoire

LA BOUTIQUE tous les livres>>

The Naked Future: What Happens in a World That (...)
Patrick Tucker

Nulle part où se cacher
Glenn Greenwald

Pourquoi l'Amérique nous espionne?
Olivier Chopin

No Place to Hide: Edward Snowden, the NSA, and the (...)
Glenn Greenwald

Expulsions - Brutality and Complexity in the (...)
Saskia Sassen

The Social Machine: Designs for Living Online
Judith Donath